

▶▶ 今月の主な記事

「結の家」が
もうすぐ誕生
1

事業部便り
機材リース課・洛南事務所
2～3

業界情報
4～5

支部便り
JIC・北山支部
7

「結の家」がもうすぐ誕生

結構、久方ぶり(?)に「結いの家」が完成します。6月の完成を前に、上棟式が行われ、お施主様は「完成するのが今から楽しみで」と期待を寄せてくれました。

新聞の広告から建築の依頼を寄せてくれたのは、地元在住の加川とよみさん(65)。愛媛県の山間部の育ちで、「やはり暮らしが落ち着くし、最初から木造の家がいい」と、建設協同組合に『結の家』づくりを依頼。棟上げ式(3月13日)は、閑静な住宅街が広がる木津川市兜台で行われ、建設協同組合から前川専務も出席して行われました。

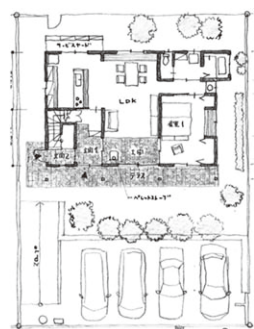

加川さんの思いは、完全セパレート型の2世帯住宅。2人の子もたちもほぼ独立し、“老後”を展望しながら新生活を考

えました。そして「子どもたちが親の面倒をみなくて済むように」と、3歳違いの妹家族と住み続けられる2世帯住宅へと思いが至りました。

建築にあたっては、それまで住んでいた新建材による「目の痛み」なども考慮し、もちろん純粋無垢の「木の家」。パリアフリーや耐震性にも気を配りました。「あれをしよう、これもしようとか思っていたけど、結局シンプルになりました」と加川さん。

設計を担当した、むぎ設計工房の小伊藤直哉さんは「耐震性という意味では、壁の量やバランスを考えて建築基準法の1.25倍を実現しました。2世帯ということで音の問題にも気がつかれましたし、将来、知人を招いて楽しめるようにパン窯を置いたりもできるような広い土間から庭へと続くスペースも特徴です」といいます。



通し柱も間柱も
4寸角の頑丈な構造

施工している(株)野原工務店の吉田清監督は「府内産のスギ、ヒノキといった無垢材でつ

くっています。通し柱や間柱、梁も4寸が基本で、耐力合板や通常の倍以上のホールダウン金物で地震対策もばっちり」といいます。

上棟式に参加して

私が伺った時には基礎の上に柱が立ち、棟が上がりシートで周りを覆っていて、これからいつも見ている完成した家になると思うと早く中を見たくて仕方ありません。

施工工法は、基本的に柱の材木は105角に対し今回は120角を使用しているそうです。これは105角に対し材料費は少し掛かりますがその分耐震性が確実に向上しています。

そしてホールダウン(引き寄せ金

上棟式で前川専務は「上棟、おめでとうございませう。安全に心掛け、お施主様のご要望に応えられるように全力を尽くします」とあいさつ。4月初旬の長女の結婚を控えた加川さんは「新しい家ができて、また一つ楽しみが増えました。よろしくお願ひします」と期待を述べました。



お施主様も神棚に



加川邸の全景

物)を使用していることです。柱脚と柱頭の両方に取り付け柱が震災時に梁から抜けられないようにするための金物です。年々震災の心配が増え続けている中、上記のような耐震工法は将来的に考えると必要不可欠な工法であると感じました。

材料面では暖かい印象がある家をご希望らしく府内産の木材が使われたそうです。

本当はもっと長く現場にいて色々

見たかったです。この感情は私よりも、お施主様の方がより感じているらっしゃると思います。なぜなら目の前で建てている家はお施主様自身がお金を出して今後何十年も住んで

いく建物だからです。また家が建つ前の段階は一生に一度か二度しかないのので特にご興味を抱かれます。私たちがそんなお施主様の人生の1ページに記録を残せる大きな役割を

担っていると思うと責任感を強く感じます。そしてお施主様の喜び顔や『ありがとう』という言葉が原動力にして今後も組合員様、職員で協力しあい結果を残していきたいです。(T)

事業部便り

安全第一を心がけて 機材リース課

この原稿を書いている私ですが、仮設材のリースに係わる作業を行っております。仮設材の用意・車輛への積み込み・車輛からの荷卸し・荷卸し後の片付け・仮設材のメンテナンス等々さまざまな作業があります。弊社のヤード作業勤務の方々の人数が以前より半

分以下となっております。この状況で日々心がけているのは、どの作業を最優先で行うかということです。この作業はやらなければいけない作業だが、今すぐやらなければいけないのか、この作業が先ではないかということです。このことを常に考えて仕事にあ

たっていきたいと思います。

最後に、お客さんの対応の際には安全第一を最優先しておりますので、お時間がかかってしまう時がありますが、その所をご理解の程宜しく願います。(森川)

安全帯に関する新ルール of 主な変更点 洛南事務所

- 安全帯の名称が『墜落抑止用器具』に変更となります。
- フルハーネス型着用時の学科教育・実技教育が義務化されます。
- 高さ6.75m以上でのフルハーネス型の着用が義務化されます。

- フルハーネス型のベルトの身体装着個所に骨盤とフィットする腰部が追加されます。
- 2022年1月2日から現行規格品販売・着用が全面禁止となります。
- 2019年7月末で現行規格品の販売

が全面禁止となります。

- 現在使用中の旧型製品の使用については建設現場における5m以下での作業のみ、引き続き使用が認められます。(杉本)

考古学からみた鴨東の歴史 — 特別展示6月24日まで開催

京都市考古資料館では、平成29年度後期特別展示として『足もとに眠る京都—考古学からみた鴨東の歴史』のタイトルで、6月24日まで特別展示を開催しています。今回は、旧石器～

古墳時代編で、さっそく見学に行ってきました。

「鴨川の東、比叡山から東山の山麓にひろがる一帯には、1万年前を越える古い時代から、さまざまな時期の遺

跡が地中に残されています。本展覧会では、その一帯、『鴨東』と呼ぶ地域で積み重ねられてきた発掘調査の成果を紹介し、歴史の流れをたどります」とパンフレットにあります。

豊・ふすま・インテリア
室内装飾仕上

クロス、表装、床施工、ダイノックシート
ガラスフィルム、障子張り、カーテン
ブラインド、キッチンパネル施工

 株式会社 **にしむら** 京都府知事認可 (般-14) 4728号
京都市右京区太秦安井松本町22 (三条通り天神川東入ル)
TEL 075 841-4400 FAX 075 811-0339
<http://www.homeservice.co.jp/>

土木・建築・製作金物 設計・施工
製作金物の構造計算から作図・設計・施工までいたします。

ステンレス製作金物なら実績ある当社へ御用命ください。

株式会社 **三田**
京都府久世郡久御山町野村東147-2
TEL (075) 631-7833 FAX (075) 631-7857
<http://www.mita036.com>

mita036 検索



縄文時代晩期の保存食用の木の実

会場には、旧石器時代に生息していた大型哺乳類の足跡(岡崎遺跡)をはじめ、これまでに9基の方墳が判明した吉田二本松古墳群の資料など、興味深い展示が次つぎと。また、洪水などの影響で湿地化した場所に、トチの実やドングリなどを保存食とするために掘られた穴や、そこか

ら出てきた炭化したような実(縄文時代晩期)、長さ5～60センチ程度の石棒(北白川追分遺跡)など、遠い先祖の生きざまが伝わってくるようで、思わず時間がたつのを忘れそうでした。

また、会場入り口には「企画陳列」として、発掘調査で出土した牛の大型土製品が並べら



「企画陳列」の牛の大型土製品

れ、北野天満宮や藤原道真との関連などがよくわかります。

なお京都市考古資料館の(旧石器～古墳時代編)とともに、京都大学総合博物館では(飛鳥～室町時代編)を開催しています。

京都市考古資料館(上京区今出川大宮東入)、開館時間:9:00～17:00(入館は16:30まで)、休館日:月曜日(祝日の場合は翌日)、入館無料。(M)

平成30年4月1日に自転車保険が義務化となります

自転車利用者が増えるいま、自転車事故は他人事ではありません。

京都では、自転車事故の増加、相次ぐ高額賠償事例などにより、自転車保険の加入が義務化となります。

万が一、事故を起こした時のため自転車保険に加入しましょう。

また、事業者においても自転車通勤者の保険加入確認及び未加入時の保険情報の提供(保険の加入義務、保険の種類等)が、努力義務となっています。(改正自転車条例第19条第7項)

従業員様への周知徹底を図ってください。

自転車保険について詳しくは

「京都 自転車保険 加入義務化」を検索。または0570-001-382(9:00～18:00、土日祝及び年末年始を除く)

※1 IP電話や一部携帯電話をご使用の場合、つながることがあります。その時は、018-803-7765^(※2)におかけください。

※2 通話料がかかります。

「私に限って自転車事故とかありえへん」その考えが、ありえへん。

平成30年4月1日より
自転車保険義務化へ。

京都府 京都市

以下のチェックシートで、自転車保険への加入状況をご確認ください。

自転車を利用中の事故で、他人にけがをさせた場合など、相手の生命又は身体が障害を被る(自転車損害賠償責任)に加入していますか。

自動車保険、火災保険、傷害保険のいずれかに加入していますか。

共済、各種団体共済(職場や学業)や、学校のPTA保険等(いずれかに加入していますか)。

自転車損害賠償責任に相当する補償が基本補償又は特約に付いていますか。

0570-001-382

自転車保険の加入義務化の概要

■義務化の対象
京都府内・京都市内において、自転車を利用する全ての方(自転車利用者[※]、事業者、レンタサイクル事業者)が義務化の対象です。

自転車利用者	事業者	レンタサイクル事業者
平成30年4月1日から	平成29年10月1日から	平成29年10月1日から

■努力義務の確保
自転車保険の加入義務化について、自転車の保有実態の把握が困難であることから、罰則規定は設けませんが、保険加入促進の実効性を確保するため、関係事業者の皆様にも各種取組に御協力いただきます。

木造住宅の必需品
QTダンパー

「QTダンパー」が持つ繰返し建物に加わるエネルギーを吸収する制振性能により、柱と梁の接合部の緩みを抑えて、建物の固有周期が伸びることを防止し、共振による倒壊から建物を守ります。

【耐震】と【制振】で地震に耐える

「QTダンパー」が持つ繰返し建物に加わるエネルギーを吸収する制振性能により、柱と梁の接合部の緩みを抑えて、建物の固有周期が伸びることを防止し、共振による倒壊から建物を守ります。

経営理念
「先端技術で安全と安心を創造する」
わたしたちは
わたしたち石山テクノ建設の補修・補強の保全技術で
暮らしやすい環境を人々に提供できる
このことを最大のよこごびとしています

石山テクノ建設株式会社
一級建築士事務所
〒604-8411 京都市中京区聚楽廻南町1番地
TEL (075) 822-4377(代) FAX (075) 803-0417
http://www.ishiyama-techno.co.jp

法律Q&A 火事で隣家が延焼した場合の賠償責任について

毎月第一水曜日
無料法律相談

Q 自宅で料理をしている最中、天ぷら油から出火してばやを起こしてしまいました。自宅の被害もさることながら、隣の家にも延焼し、壁や屋根の一部に被害を出してしまいました。隣の家の修理代も支払わなければならないのでしょうか。

A 火災の場合、失火責任法により、賠償責任を負うのは故意または重過失の場合のみとされています。日本では木造家屋が多く、被害が想定外に大きくなってしまったり、被害の大きさは天候や消防能力にも影響されるためだと言われています。

ですので、放火など故意に火災を起

こした場合は、火災を起こしたことによる重過失がある場合でなければ、火災によって他者に被害を与えてしまっても賠償する責任はありません。なお、重過失とは、判例では「通常人に要求される程度の相当な注意をしないでも、わずかの注意さえすれば、たやすく違法有害な結果を予見することができた場合であるのに、漫然これを見すごしたような、ほとんど故意に近い著しい注意欠如の状態を指す」とされます。具体的には、石油ストーブの火を消さないままカートリッジタンクを抜き取って給油し、給油後にタンクの蓋がきちんと閉まっているか確認せず、タンクの蓋が外れてこぼれた石油が引火

したケースや、紙くずの入った段ボール箱に残り火のある灰を捨てたケースなどで重過失が認められています。

今回のケースでは、天ぷら油を火にかけてそのまま不在にするなどの事情がなければ重過失があるとまでは言えず、隣の家の修理代を賠償する責任はないと考えられます。

逆に、隣家からの出火で自宅が被害を受けた場合に賠償責任を問えない場合もあります。この場合、自身の被害については自らの火災保険等で対応することが必要になります。

（京都第一法律事務所
弁護士 大河原壽貴）

業界情報

2017年の「休廃業・解散」は2万4400件 ——全国「休廃業・解散」動向調査

2017年の企業倒産件数(法的整理による倒産、負債1000万円以上)は8376件と、2009年以来8年ぶりに前年を上回った。(略) また、中小・零細企業を中心に後継者難や代表の高齢化が深刻化しており、倒産に至らないまでも事業継続を断念し、「休廃業・解散」を選択する企業は

倒産の約3倍で推移している。2017年(1月～12月)の「休廃業・解散」は、2万4400件(前年比2.2%減)判明。(略) 種類別に見ると、「休廃業」(1万3946件)が前年比2.7%減、「解散」(1万454件)が同1.5%減となったものの、「解散」は2年連続で1万件を超えた。(略)

業種別で「休廃業・解散」件数を見ると、「建設業」が7877件(構成比32.3%)で全体の約3分の1を占めた。(『週刊帝国ニュース京滋版』2月26日付)

1月住宅着工は13.2%減 7カ月連続でマイナス

国土交通省がまとめた建築着工統計調査報告によると、1月の新設住宅着工戸数は前年同月比13.2%減の6万6358戸と7カ月連続で減少した。前年同月に東京五輪の選手村として利用される大型再開発の着工があり、その反動で分譲マンションの着工戸数が半減した。ただ、この影響を除いても着工戸数は前年同月を下回っているという。

利用関係別の新設住宅着工戸数は、持ち家の着工戸数は0.1%増の2万0257戸と8カ月ぶりに増加に転じたが、

貸家が10.8%減の2万8251戸、分譲住宅が27.5%減の1万7448戸といずれも大幅に減った。分譲住宅のうち、マンションは50.2%減の6525戸だ。地域別で近畿圏は19.4%減の9196戸。

全建築物の着工床面積は14.5%減の947万㎡で2カ月連続の減少。このうち、民間非居住用は3.4%減の356万㎡と2カ月連続で減少した。民間非居住用の主な用途別では、店舗が70.4%増の58万㎡と大きく伸びた。

(『建設経済新聞』3月7日付)

DJ的IT講座(84)

@

ネット上の虚偽報道「フェイクニュース」

「フェイクニュース」とは、ウソのニュース(虚偽報道)のことで主にインターネットで流れる二セ情報を言います。

直近事例では、産経新聞那覇支局長がネットの二セ情報を鵜呑みにして、「日本人を救助した米海兵隊員が後続車にはねられた」との全くの二セ記事を書き、それを報道しない沖縄新聞社2紙を「偏向した新聞社」と攻撃した事件(産経新聞は謝罪し、支局長は更迭)がありました。

アメリカ大統領選のロシア疑惑も、二セ情報の流布問題ですが、世界各地の選挙でもインターネットを使った「フェイクニュース」の拡散が深刻化しています。

「人工知能(AI)」を使った二セ情報生成システムも開発されると言われる程で、ネットメディアの質向上を担保する自主規制団体設立も模索されていますが、情報の真偽を見抜く能力「メディアリテラシー」が必要な時代です。

ITメディア・プロデューサー 福井 文雄
(fukui@djlabo.jp / 株式会社DJ代表取締役社長)

2月の景気動向調査 建設業は2カ月連続で悪化

帝国データバンクがまとめた30年2月の景気動向調査によると、建設業の景気動向指数(0～100で示し、50が良い・悪いの分かれ目)は、前月比0.6ポイント減の53.4となり、2カ月連続で悪化した。日本海側や北日本を襲った大雪が工事進捗の停滞を招き、景況感の悪化につながった。

全産業平均の景気動向指数は、0.8ポイント減の50.3で、29年1月以来1年1カ月ぶりに悪化した。国内景気は拡大基調にあるものの、大雪や人手不足の深刻化がコスト負担の増加などにつながり、一服した。

建設業の景況感の判断理由としては「仕事量が絶対的に少ない上に、降雪による影響で仕事にならない」(いずれも土工・コンクリート工事)との声が聞かれる一方、「既に30年度末までの受注が決まっており、人手不足が顕著に表れている」(内装工事)などと、人手を上回る受注を抱えている業者の声もあった。

景気の先行きについては、「30年は消費税率引き上げ前なので大型案件が積極的に動いている」(木造建築工事)、「インバウンド需要の他、東京五輪に向けたホテル需要がある」(電気配線工事)と、明るい見通しを答える建設業者が多かった。
(『建設経済新聞』3月7日付)

30年度の府内普通建設事業費 前年比で5.1%増加

京都1府15市10町1村の30年度当初予算案が、このほど出揃った。本紙集計によると、30年度一般会計当初予算案における普通建設事業費は、府内総額2058億4689万円、29年度対比で99億9370万円多い5.1%増と3年ぶりに増加となった。京都府と南丹市、宮津市、与謝野町が首長選挙を控え骨格編成としながらも増加となったのは、京都市が府を上回る公共投資規模を編成したのが最大の要因。選挙後、新首長により政策的経費が補正予算で肉付けとなる見込みで、更なる上積みも期待できそうだ。

京都府は、前回の骨格的予算とした26年度と比べると0.4%減、22年度と比較しても0.1%増となる。今回も国の補正予算編成を受け、2月補正で110億0600万円を加算した14カ月予算とした。地域還元型の府民公募型整備

事業についても、2月補正予算を含め建設交通部17億円、警察本部1億2500万円を確保した。

市町村をみると、2桁増となったのが京都市、福知山市、綾部市、京丹後市、城陽市、向日市、井手町、宇治田原町、南山城村、京丹波町。

1桁増が笠置町、和束町。(『建設タイムズ』3月7日付)

	29年度	30年度	前年増減
京都府	790億3100万円	731億8800万円	7・4%減
京都市	668億0000万円	865億0000万円	29・6%増
福知山市	26億9235万円	42億0855万円	56・3%増
舞鶴市	35億5915万円	31億3385万円	11・9%減
綾部市	16億0298万円	18億2385万円	13・8%増
宮津市	19億3854万円	11億2507万円	42・0%減
京丹後市	36億2585万円	43億5285万円	20・1%増
亀岡市	38億9959万円	13億8033万円	64・3%減
南丹市	21億7159万円	13億3543万円	38・5%減
宇治市	50億2844万円	38億7656万円	22・9%減
城陽市	49億6161万円	61億1466万円	23・2%増
向日市	13億4628万円	18億1439万円	34・9%増
長岡京市	23億2434万円	21億3533万円	7・3%減
八幡市	5億7100万円	5億2694万円	7・7%減
京田辺市	21億1932万円	19億3773万円	7・9%減
木津川市	47億9755万円	36億2880万円	24・4%減
大山崎町	10億4524万円	8億8176万円	15・6%減
久美川町	8億0262万円	5億1140万円	36・3%減
井手町	10億7090万円	14億8997万円	37・2%増
宇治田原町	6億9561万円	13億3289万円	91・6%増
笠置町	1億9605万円	1億9839万円	1・2%増
和束町	2億3629万円	2億4071万円	1・9%増
精華町	21億3225万円	11億7366万円	44・7%減
南山城村	3億3715万円	4億1897万円	24・3%増
京丹波町	15億3071万円	17億1430万円	12・0%増
伊根町	7億8055万円	5億0462万円	22・5%減
与謝野町	5億6524万円	2億4472万円	56・7%減
合計	1958億5319万円	2058億4689万円	5・1%増

京都府官公需適格組合協議会が新春研修会を開催

京都府官公需適格組合協議会(川久保雄二郎会長)の新春研修会が、2月22日ホテルグランヴィア京都で開かれました。

京都大学大学院経済学研究科の岡田知弘教授によれば、京都府の中小企業比率は企業数で99.8%にもなります。この数値を見れば、地方自治体が誰のために仕事をするべきなのか一目瞭然だと説きます。地域経済、地域社会を維持する最大の経済主体は中小企業、商店、農家、協同組合なのです。その経済主体が毎年、地域に再投資を繰り返すことで、そこに仕事と所得が生まれ、生活が維持、拡大されていきます。地域産業の維持・拡大を通して、住民一人ひとりの生活の営みが豊かになり、そのことで地方自治体

の税収も増えることとなります。この経済原理が自治体に理解されなければなりません。

近年日本列島は「災害の時代」に入っていると言われていいます。実際に災害が起これば、その復興を担うのは地域住民、地域の建設業者、地域の農家、地域の商店なのです。なぜなら、その地が彼ら(私たち)の生活の場だからです。自治体は積極的に「公共調達」を地域経済振興策および行政サービスの質的向上策の一環として位置づけ、建設工事や物品等の発注を実施するべきなのだと教えていただきました。

最後に、厳しい状況にある地域経済を再生・維持するための鍵は地方自治体と地域づくりを担う中小企業との連携にあると。それが地方自治体の主権者である住民の福祉の向上につながるのですと結びました。(M)

賦課金のお支払い方法について

賦課金は月々5,000円です。通常は3ヶ月に一度15,000円をご請求しております。それ以外にも「年払い」や「口座引落」というお支払い方法もあります。

「年払い」は、毎年5月に60,000円を一括請求させていただきます。「口座引落」については、京都銀行・京都中央信用金庫・京都信用金庫の3銀行の口座のみ、受付をしております。年払いや口座引落などは振込手続きなどの負担も軽減されますので、ぜひともご一考ください。詳しくは組合組織部までお問合せください。

組織部 Tel : 075-382-1021 Fax : 075-394-3201

労基協の技能講習

●玉掛技能講習

日程：〔学科〕5月10日(木)・11日(金)
〔技能〕5月12日(土)／〔学科〕会場：
京都中小企業会館〔技能〕(株)島津製
作所紫野工場／受講料：17,000円(税
抜)、テキスト代1,500円(税込)

●フォークリフト運転技能講習

日程：〔学科〕5月2日(水)〔技能〕休
日コース5月12日(土)・13日(日)・
19日(土)平日コース5月15日(火)・
16日(水)・17日(木)／〔学科〕会場：

京都府中小企業会館〔技能〕『休日』椿
本チエイン京田辺工場『平日』全国農
業協同組合連合会／受講料：28,500
円(税抜)、テキスト代1,500円(税込)

●特定化学物質及び四アルキル鉛等作 業主任者技能講習

日程：5月30日(金)・31日(土)／会場：
京都府中小企業会館／受講料：8,000
円(税抜)、テキスト代1,800円(税抜)

●有機溶剤作業主任者技能講習

日程：〔技能〕4月11日(水)・12日(木)

／会場：京都府中小企業会館／受講料：
8,000円(税抜)、テキスト代1,800
円(税抜)

【問合せ・申込み】

(公社)京都労働基準協会
Tel.075-321-2731

※連合会のホームページ

<http://www.kyoukiren.or.jp>

※受講申込者が少人数の場合は中止に
なることがありますのでご了承ください。



建災防の各種講習

●高所作業車(10m以上)

日程：5月16日(水)・17日(木)／会場：
京都建設会館別館／受講料：36,000
円、テキスト代1,850円

【問合せ・申込み】

建設業労働災害防止協会京都府支部
〒604-0944 京都市中京区押小路
通柳馬場東入 京都建設会館別館内
Tel.075-231-6587

Fax.075-251-0058

受付時間：午前9時～午後5時

※ホームページから講習予定、申込書
が取り出せます。

<http://kensaibo-kyoto.jp/>



お手伝い雑記帳

投稿コーナー

今年の3.11は日曜日でもあり、あれから7年経過した東日本大震災について報じる各局のテレビをずっと見ていた。犠牲者の方がたへの思いを新たにするとともに、必ず現地へ行って支援活動をしようと考えていた当初の決意が果たせていないことを少なからず恥じている。この間にしたことといえば、個人的なカンパと、新しい職場で義援金を集め災害ボランティアに託したことぐらいかな。

いかにインフラが整備されようと、放射線量が低下しようとして、なかなか故郷には戻れない被災者の実情や、福島第一原発の廃炉の見通しが困難なことなどが浮かび上がる。福島原発は、結局はチェルノブイリ事故のように

石棺をつくるしかないという学者の指摘もある。

建設協同組合にお世話になって程なく、阪神・淡路大震災(1995年)が起こり、協同組合としても支援や復旧活動に取り組んだ。自分も当時は労働組合として宝塚方面にボランティア活動で行ったことがある。

その2年後には経ヶ岬沖タンカー事故が起こり、職員何人かで流出した油の回収のボランティア活動に参加したが、肩にかついだ土嚢袋からの油の異臭で途中でダウンしたことがあった。こんな経験をしながら、「災害に強いまちづくり」をテーマに、何度か『建ちゃんまつり』に取り組んだことが、いまは懐かしくもある。(み)

滋賀県 ひのきが丘工業団地内 太陽光発電所(400kW)

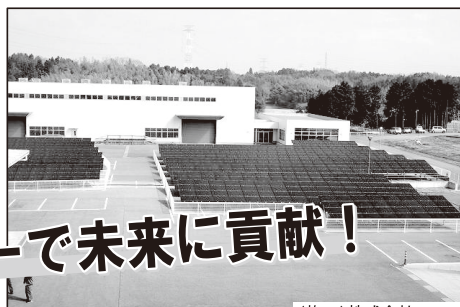

再生エネルギーで未来に貢献!

(施工)株式会社コスモシッブ

各種電気工事実績48年
太陽光発電施工実績16年

株式会社 近藤電業社

お問合せ 075-933-6229

〒612-8487
京都市伏見区羽束師菱川町336-19

近藤電業社

検索

宇宙船地球号を未来の子供たちへ

支部便り

新年度に向けて!



初めまして、JIC会長の築山史典です。JICは1期2年で前期(16・17年度)に引き続き2期目(18・19年度)をやらせてもらいます。

今年度のJICの活動計画は、4月21日(土)にJIC総会を開き、7月上旬頃にファミリープランとして家族ぐるみでの食事会を予定しています。

そして10月頃予定の勉強会として職種は問わずその道の先生をお招きしての講演会を予定しております。過去に衆議院議員の泉ケンタ先生、建築士の末川協先生に貴重な話をさせていただきました。

そして12月の1年の締めくくりの忘年会です。忙しい1年になりますますが計画通りに実行していきたいと思えます。

最後に、JICは現在18名で活動しています。年々会員数が少なくなっています。是非一緒に活動しましょう。随時会員を募集しています。2代目社長さんや従業員さん、是非とも興味ある方ご連絡ください。(会長 築山史典)



JICの皆様

北山支部

北山支部の支部長を任せてもらってしばらく経ちました。最初は支部長会議で用意されるお弁当を黙々とつづくのにも緊張し、光本支部長と担当事務局員の山本さんに呼ばれるのも面映ゆく思えました。なお、この面映ゆい気持ちは相変わらずです。

相変わらずと言えば、ホームである北山支部役員会議も相変わらず緊張しています。同支部内で随一を争う若輩者の私が、諸大先輩方の真摯な議論を上座で拝聴するというのはあべこべで面白く、北山支部重鎮方々はじめ様々な方に温かい目で見守っていただきながらお役目を頂戴しているのが実際のところですよ。

組合発展に寄与し、且つ組合員さんの、ひいては北山支部に属する組合員さんの発展に寄与するような活動とは一体どのようなものなのか…大きな話にお腹いっぱいですが、皆様と協働して出来ることをコツコツとやっていけたらよいなと思っております。

2018年度を新たに迎えるにあたり、先述のお腹いっぱいな大義を念頭に、北山支部所属組合員の方々と親睦をより深めることを目標として活動して参りたいと思えます。

近年支部内のイベントとして釣り旅行の話が浮上したり島流しにあったりしているので、なんとか実現に持ち込めればと思っております。そしてその上で、組合全体のイベント(建ちゃん祭等)での出店の機会があれば、その際は北山支部所属組合員の皆様と賑やかに参加できれば、大義の一口分ぐらひは、担えたことになるのではと考えております。(支部長 光本のり子)

組合日誌

本部

3/15 支部長会議
3/27 三役会議
3/29 定例理事会

支部

3/6 JIC(役) 4/20 洛中(総)
3/13 北山(役) 4/20 新京(総)
3/14 洛中(役) 4/21 JIC(総)
3/16 新京(役) 4/21 北山(総)
3/22 新桂川(役) 4/28 右京(総)
3/23 右京(役)

(退職のお知らせ)

福本多香子 (総務) 3月15日付

編集後記

だんだんと暖かくなり日中の最高気温は2桁の日が続き、春を肌で感じ取れる時期になりました。私は花粉症で、春を鼻で感じ取りながら記事作成に没頭している次第です。

今回の建設協組news Lightでは、各支部長へ今年度の支部活動計画を元にした原稿作成にご協力いただきました。各支部長の皆様、ほんとうにありがとうございました。

私はほとんどの組合員様にまだお会いしていませんが、こうして建設協組news Lightにご協力いただきました原稿の内容を拝読していると、執筆者様の人柄が思い浮かび、わくわくさせる文面や支部の目標を掲げて「やるぞ!」という支部長としての強い意志を感じました。今後も各支部の活動を他の支部に共有し組織全体の向上を目標にしていきたいです。(T)

全京都建設協同組合 メールアドレス一覧

組 織 部 soshiki@zenkyoto.jp
建設工事事業部 koji@zenkyoto.jp
機 材 リ ー ス kizai@zenkyoto.jp
(総 務) soumu@zenkyoto.jp
洛 南 事 務 所 raknan@zenkyoto.jp

ホームページ <http://www.zenkyoto.jp/>

心をつなぐお手伝い

私たちはお客様の事業と運動に貢献する、パートナーでありたいと願っています。

印刷媒体、映像媒体、電子メディアの企画・制作、
イベント企画、DTP指導サービスの提供

 株式会社 きかんしコム

〒601-8205 京都市南区久世殿城町330-1 TEL.075-935-1115(代) FAX.075-935-5100
E-mail: com@mediapark.co.jp https://kikanshicom.jp/



足場工事

株式会社

DAYTORA

京阪機材センター

〒618-0091 京都府乙訓郡大山崎町円明寺門田8
TEL 075-958-4400 FAX 075-958-4700

大阪営業所

〒581-0056 大阪府八尾市南太子堂4丁目2-28
TEL 072-998-7851 FAX 072-998-7852

基礎工事

株式会社

デイトラ土木

〒618-0091 京都府乙訓郡大山崎町円明寺門田8
TEL 075-955-4455 FAX 075-958-4700